PROSPETO
Organismo de Investimento Coletivo
(“OIC”)/Fundo

Fundo de Investimento Mobiliário Aberto
de Obrigações

SANTANDER MULTITAXA FIXA

11/05/2017

A autorização do organismo de investimento coletivo pela Comissão do Mercado de Valores Mobiliários baseia-se em critérios de legalidade, não envolvendo por parte desta qualquer garantia quanto à suficiência, à veracidade, à objetividade ou à atualidade da informação prestada pela entidade responsável pela gestão no regulamento de gestão, nem qualquer juízo sobre a qualidade dos valores que integram o património do organismo de investimento coletivo.

**CAPÍTULO I INFORMAÇÕES GERAIS SOBRE O OIC,
A ENTIDADE RESPONSÁVEL PELA GESTÃO E OUTRAS
ENTIDADES****1. O OIC**

- a) A denominação do OIC é: Fundo de Investimento Mobiliário Aberto de Obrigações Santander Multitaxa Fixa adiante designado por "OIC".
- b) O OIC constituiu-se como fundo aberto de obrigações de taxa fixa da União Europeia, tendo desde o dia 07 de novembro de 2013 assumido a forma de Fundo de Investimento Mobiliário Aberto de Obrigações, nos termos do artigo 6º do Regulamento da Comissão do Mercado de Valores Mobiliários nº5/2013.
- c) A constituição do OIC foi autorizada pela Comissão do Mercado de Valores Mobiliários ("Comissão do Mercado de Valores Mobiliários") em 30 de setembro de 1991 por tempo indeterminado e iniciou a sua atividade em 13 de julho de 1992.
- d) O OIC alterou a denominação de Totta Taxa Fixa para Mutitaxa Fixa em 5 de dezembro de 2002.
- e) Em 21 de dezembro de 2006, adotou a marca única «Santander».
- f) A data da última atualização do prospeto foi a 12 de maio de 2017.
- g) O número de participantes do OIC em 31 de dezembro de 2016 é de 4635.

2. A entidade responsável pela gestão

- a) O OIC é gerido pela Santander Asset Management – Sociedade Gestora de Fundos de Investimento Mobiliário, S.A., com sede na Rua da Mesquita, 6 – 1070-238 Lisboa ("Entidade Gestora").
- b) A Entidade Gestora é uma sociedade anónima, cujo capital social, inteiramente subscrito e realizado é de € 17 116 510,00 (dezassete milhões cento e dezasseis mil quinhentos e dez euros), sendo na sua totalidade detido pelo Banco Santander, S.A. com sede em Espanha.
- c) A Entidade Gestora constituiu-se, por tempo indeterminado, por escritura pública lavrada no 21º Cartório Notarial de Lisboa no dia 27 de dezembro de 1989, tendo a sua constituição sido publicada no Diário da República nº 156 – III Série, de 10 de julho de 1991 e encontra-se registada na Comissão do Mercado de Valores Mobiliários como intermediário financeiro autorizado desde 29 de julho de 1991.
- d) À Santander Asset Management - Sociedade Gestora de Fundos de Investimento Mobiliário S.A., na sua qualidade de Entidade Gestora compete-lhe em geral, gerir o investimento, praticando todos os atos e operações necessários à boa concretização da política de investimento, de acordo com critérios de elevada diligência e competência profissional, e em especial:
 - i. A gestão do património, incluindo a seleção, aquisição e alienação dos ativos a integrar o OIC, cumprindo as formalidades necessárias para a sua válida e regular transmissão e o exercício dos direitos relacionados com os mesmos;
 - ii. A gestão do risco associado ao investimento, incluindo a sua identificação, avaliação e acompanhamento.
- e) Compete-lhe ainda, administrar o OIC, em especial:

-
- i. Prestar os serviços jurídicos e de contabilidade necessários à gestão do OIC, sem prejuízo da legislação específica aplicável a estas atividades;
 - ii. Esclarecer e analisar as questões e reclamações dos participantes;
 - iii. Avaliar a carteira e determinar o valor das unidades de participação e emitir declarações fiscais;
 - iv. Cumprir e controlar a observância das normas aplicáveis dos documentos constitutivos do OIC e dos contratos celebrados no âmbito da atividade do OIC;
 - v. Proceder ao registo dos participantes, caso seja aplicável;
 - vi. Distribuir rendimentos;
 - vii. Emitir, resgatar ou reembolsar unidades de participação;
 - viii. Efetuar os procedimentos de liquidação e compensação, incluindo envio de certificados;
 - ix. Registrar e conservar os documentos;
- f) Compete-lhe ainda, comercializar as unidades de participação do OIC sob gestão.

A Entidade Gestora é responsável, perante os participantes, pelo incumprimento ou cumprimento defeituoso dos deveres legais e regulamentares aplicáveis e das obrigações decorrentes dos documentos constitutivos do OIC.

A Entidade Gestora indemnizará os participantes, nos termos e condições definidos em regulamento da Comissão do Mercado de Valores Mobiliários, pelos prejuízos causados em consequência de situações a si imputáveis, nomeadamente:

- a) Erros e irregularidades na avaliação ou na imputação de operações à carteira do OIC;
- b) Erros e irregularidades no processamento das subscrições e resgates;
- c) Cobrança de quantias indevidas.

A Entidade Gestora poderá ser substituída, desde que o interesse dos participantes e o regular funcionamento do mercado não sejam afetados, mediante autorização da CMVM.

O pedido de substituição da Entidade Gestora é instruído com os documentos constitutivos alterados em conformidade, devendo estes ser divulgados no momento em que a substituição se torne eficaz.

3. Entidades subcontratadas

A Entidade Gestora celebrou com a GESBAN Sevicios Administrativos Globales, S.L., através de GESBAN Portugal, Sucursal em Portugal, um contrato de prestação de serviços através do qual, o Fornecedor se obriga a prestar à entidade gestora, serviços de contabilidade, serviços de gestão fiscal, serviços administrativos, serviços de apoio às inspeções e auditorias, outros serviços de análise e controlo e serviços de reporte informação.

A Entidade Gestora subcontratou os serviços de gestão de investimentos para os seus organismos de investimento coletivo em valores mobiliários à sociedade SANTANDER ASSET MANAGEMENT, S.A., SGIIC, cuja sede se localiza em Espanha.

4. O depositário

O depositário dos ativos do OIC é o Banco Santander Totta, S.A., com sede na Rua do Ouro, 88 – 1100-063 Lisboa que se encontra registado na Comissão do Mercado de Valores Mobiliários como intermediário financeiro desde 29 de julho de 1991.

O depositário, no exercício das suas funções atua com honestidade, equidade, profissionalismo, independência e no exclusivo interesse dos participantes, estando sujeito, nomeadamente, aos seguintes deveres:

- a) Cumprir a lei, os regulamentos, os documentos constitutivos do OIC e o contrato celebrado com a Entidade Gestora, designadamente no que se refere à aquisição, alienação, subscrição, resgate, reembolso e à extinção de unidades de participação do OIC;
- b) Assumir uma função de vigilância e garantir perante os participantes o cumprimento da lei e do regulamento de gestão do OIC, especialmente no que se refere à política de investimentos e ao cálculo do valor patrimonial das unidades de participação;
- c) Guardar os ativos, com exceção de numerário, do OIC, nos seguintes termos:
 - i. No que respeita a instrumentos financeiros que podem ser recebidos em depósito ou inscritos em registo: (a) O depositário guarda todos os instrumentos financeiros que possam ser registados numa conta de instrumentos financeiros aberta nos seus livros e todos os instrumentos financeiros que possam ser fisicamente entregues ao depositário; (b) Para este efeito, o depositário deve assegurar que todos os instrumentos financeiros que possam ser registados numa conta de instrumentos financeiros aberta nos seus livros sejam registados nestes livros em contas separadas, nos termos dos n.ºs 5 a 7 do artigo 306.º do Código dos Valores Mobiliários, aprovado pelo Decreto-Lei n.º 486/99, de 13 de novembro, em nome do OIC ou da Entidade Gestora agindo em nome deste, para que possam a todo o tempo ser claramente identificadas como pertencentes ao OIC, nos termos da lei aplicável;
 - ii. No que respeita aos demais ativos:
 - (a) Verificar que o OIC é titular de direitos sobre tais ativos e registar os ativos relativamente aos quais essa titularidade surge comprovada, devendo a verificação ser realizada com base nas informações ou documentos facultados pela Entidade Gestora e, caso estejam disponíveis, com base em comprovativos externos;
 - (b) Manter um registo atualizado dos mesmos;
- d) Executar as instruções da Entidade Gestora, salvo se forem contrárias à legislação aplicável e aos documentos constitutivos;
- e) Assegurar que, nas operações relativas aos ativos do OIC, a contrapartida seja entregue nos prazos conformes à prática de mercado;
- f) Promover o pagamento aos participantes dos rendimentos das unidades de participação e do valor do respetivo resgate, reembolso ou produto da liquidação;
- g) Elaborar e manter atualizada a relação cronológica de todas as operações realizadas por conta do OIC;
- h) Elaborar mensalmente o inventário discriminado dos ativos e dos passivos do OIC;
- i) Fiscalizar e garantir perante os participantes o cumprimento da legislação aplicável e dos documentos constitutivos do OIC, designadamente no que se refere: (1) À política de investimentos, nomeadamente no que toca à aplicação de rendimentos; (2) À política de distribuição dos rendimentos; (3) Ao cálculo do valor, à emissão, ao resgate, reembolso, alienação e extinção de registo das unidades de participação; (4) À matéria de conflito de interesses;

-
- j) Enviar anualmente à Comissão do Mercado de Valores Mobiliários um relatório sobre a fiscalização desenvolvida e informar imediatamente a Comissão do Mercado de Valores Mobiliários de incumprimentos detetados que possam prejudicar os participantes;
 - k) Informar imediatamente a Entidade Gestora da alteração dos membros do seu órgão de administração, devendo aquela entidade notificar imediatamente a Comissão do Mercado de Valores Mobiliários sobre a referida alteração.
 - l) Assegurar o acompanhamento adequado dos fluxos de caixa do OIC, em particular: (1) Da receção de todos os pagamentos efetuados pelos participantes ou em nome destes no momento da subscrição de unidades de participação; (2) Do correto registo de qualquer numerário do OIC em contas abertas em nome do OIC, ou da Entidade Gestora que age em nome deste, num banco central, numa instituição de crédito da União Europeia ou num banco autorizado num país terceiro ou noutra entidade da mesma natureza no mercado relevante onde são exigidas contas em numerário, desde que essa entidade esteja sujeita a regulamentação e supervisão prudenciais eficazes que tenham o mesmo efeito que a legislação da União e sejam efetivamente aplicadas, nos termos dos n.ºs 5 a 7 do artigo 30º do Código dos Valores Mobiliários;

O depositário pode subscrever unidades de participação do OIC.

O depositário é responsável, nos termos gerais, perante a Entidade Gestora e os participantes, por qualquer prejuízo sofrido pelos participantes em resultado do incumprimento doloso ou por negligência das suas obrigações, bem como pela perda, por si ou por terceiro subcontratado, de instrumentos financeiros confiados à sua guarda.

O depositário é responsável perante os participantes, de forma direta ou indireta, através da Entidade Gestora, consoante a natureza jurídica da relação entre o depositário, a Entidade Gestora e os participantes.

O depositário é responsável independentemente de, por acordo da Entidade Gestora e mediante contrato escrito, subcontratar a um terceiro a guarda de parte ou da totalidade dos instrumentos financeiros.

O depositário poderá ser substituído, mediante autorização da Comissão do Mercado de Valores Mobiliários, desde que o interesse dos participantes e o regular funcionamento do mercado não sejam afetados.

O pedido de substituição do depositário é instruído com o projeto de contrato com o novo depositário e com os documentos constitutivos alterados em conformidade, devendo estes ser divulgados no momento em que a substituição se torne eficaz.

5. As entidades comercializadoras

As entidades responsáveis pela colocação das unidades de participação do OIC junto dos investidores são: **Banco Santander Totta S.A.**, com sede na Rua do Ouro, 88 – 1100-063 Lisboa, **BEST, Banco Electrónico de Serviço Total S.A.**, com sede na Praça Marquês de Pombal, n.º 3, 3º 1250-161 Lisboa, e **Banco Activobank (Portugal), S.A.**, com sede na Rua Augusta, n.º 84, 1100-053 Lisboa.

O OIC é comercializado:

No Banco Santander Totta SA, através dos seus balcões e através da banca telefónica Superlinha, e da Internet, no *site* www.santandertotta.pt para os clientes respetivos do Banco Santander Totta, S.A., que tenham aderido a estes serviços.

No BEST, Banco Electrónico de Serviço Total, SA, através dos seus centros de investimento, banca telefónica e Internet (www.bancobest.pt), para os respetivos clientes que tenham aderido a este serviço.

No Banco Activobank SA, através dos seus estabelecimentos, Internet (www.activobank7.pt) e banca telefónica, para os respetivos clientes que tenham aderido a este serviço.

Enquanto entidades comercializadoras, os bancos acima referidos, respondem diretamente perante os participantes pelos danos causados no exercício da sua atividade de comercialização.

CAPÍTULO II POLÍTICA DE INVESTIMENTO DO PATRIMÓNIO DO OIC/ POLÍTICA DE RENDIMENTOS

1. Política de investimento do OIC

1.1. Política de investimento

O objetivo do OIC, enquanto organismo de investimento coletivo de obrigações, é proporcionar aos seus participantes a valorização real do capital numa ótica de médio e longo prazos, através de uma carteira composta por instrumentos representativos de dívida, pública e privada, denominados em Euros para assim satisfazer as necessidades dos clientes com um perfil de risco conservador, que privilegiem um reduzido grau de risco de crédito e uma remuneração estável do seu investimento numa ótica de médio/longo prazo. Este OIC terá uma rentabilidade bastante correlacionada com a generalidade da dívida soberana de países da Zona Euro, sendo assim recomendável a investidores com perfil para este tipo de ativo ou a investidores que queiram complementar os seus ativos com este tipo de exposição.

A menção «taxa fixa» não constitui garantia de rendibilidade fixa do OIC, respeitando ao tipo de ativo predominante no património do mesmo.

A política de investimentos está vocacionada para o investimento direto ou indireto, em permanência de, pelo menos, 80% do valor líquido global do OIC em obrigações, sendo que todos os ativos são emitidos em moeda Euro e pelo menos 90 % destes encontram-se cotados em Mercados da União Europeia. A carteira do OIC será constituída, numa percentagem superior a 50% do valor líquido global do OIC, por obrigações de taxa fixa, de médio e longo prazos, emitidas na zona Euro com notação de *rating* de *investment grade* (mínimo de *BBB- pela Standard & Poors, Baa3 pela Moody's*), representado estes valores, regra geral, 80% da carteira do OIC.

Para a prossecução da política de investimentos, o OIC investirá ainda um mínimo de 20% do valor líquido global do OIC em títulos de dívida pública europeia, podendo investir ainda em obrigações hipotecárias de taxa fixa e ações preferenciais sem direito de voto denominadas em euros.

A título acessório o património do OIC poderá ser aplicado, nomeadamente, em unidades de participação de organismos de investimento coletivo que respeitem ou não os requisitos de legislação nacional adotada por força da Diretiva do Conselho nº 85/611/CEE de 20 de dezembro com objetivos compatíveis com os do OIC, incluindo os organismos de investimento coletivo geridos pela mesma Entidade Gestora, outros instrumentos representativos de dívida nacionais ou internacionais que, do ponto de vista da Entidade Gestora, representem adequadas oportunidades de investimento e ativos de curto prazo (nomeadamente certificados de depósito, depósitos, aplicações nos mercados interbancários, denominados em euros ou noutras moedas estrangeiras).

O OIC não pode investir mais de 10% do seu valor líquido global em unidades de participação de organismos de investimento coletivo.

Não podem integrar o património do OIC, ações, obrigações convertíveis ou obrigações que confirmam o direito de subscrição de ações ou de aquisição a outro título de ações.

Este OIC investirá em ativos denominados em Euros e efetuará sempre a cobertura do risco cambial inerente a valores expressos noutras divisas.

A Entidade Gestora tem como objetivo selecionar os emitentes de acordo com certos padrões de risco. Assim, o investimento nos ativos deverá seguir a prudência adequada ao perfil do OIC, nos seguintes termos:

- Para as obrigações diversas, emitentes da União Europeia e internacionais com notação de *rating* de *investment grade* (mínimo de *BBB- pela Standard & Poors, Baa3 pela Moody's*) e emitentes nacionais com credibilidade, nomeadamente empresas cotadas, grandes empresas ou empresas participadas pelo Estado.
- Outros instrumentos representativos de dívida, nacionais ou internacionais, que do ponto de vista da Entidade Gestora representem adequadas oportunidades de investimento, maioritariamente com notação de *rating* de *investment grade* (mínimo de *BBB- pela Standard & Poors, Baa3 pela Moody's*). O investimento em títulos abaixo deste *rating* ficará restrito a um máximo de 10%.
- O investimento em obrigações de emitentes de mercados emergentes, terá carácter acessório.

Estes critérios serão sempre respeitados ao longo da vida do OIC.

Quando um dos ativos não cumprir os critérios acima mencionados, a Entidade Gestora desenvolverá as ações necessárias para proceder à sua alienação, acautelando sempre, o melhor interesse dos participantes e deixando evidência das diligências efetuadas.

O OIC poderá investir em valores mobiliários condicionados por eventos de crédito (“*Credit Link Notes*”) que têm associado ao risco do emitente o risco de crédito dos ativos subjacentes àqueles valores mobiliários.

O OIC poderá recorrer à utilização de instrumentos financeiros derivados, quer com o objetivo de proceder à cobertura do risco financeiro, quer com o objetivo de aumentar a exposição ao risco da respetiva carteira, limitando-se, neste caso, a 10% do valor líquido global do OIC.

1.2. Mercados

Pelo menos 90% dos valores mobiliários referidos na política de investimentos deverão ser admitidos à negociação no Mercado Regulamentado de qualquer Estado-membro da União Europeia, podendo o restante ser admitido à negociação nos seguintes mercados: NYSE, Bolsa de Valores de Zurique, Bolsa de Valores de Tóquio e Bolsa de Valores de São Paulo.

No caso de instrumentos representativos de dívida, serão ainda considerados os seguintes mercados especializados: Mercado especial de dívida pública; MTS; Outros mercados não regulamentados, com sistemas de liquidação reconhecidos e de utilização corrente, tais como Clearstream ou Euroclear, onde estejam salvaguardadas as condições que têm como objetivo assegurar a liquidez e a adequada avaliação dos títulos objeto de transação.

1.3. *Benchmark* (parâmetro de referência do mercado)

Na gestão do OIC, a Entidade Gestora não utiliza nenhum parâmetro de referência.

1.4. Política de execução de operações e da política de transmissão de ordens

Em abril de 2012, a Entidade Gestora subcontratou os serviços de gestão de ativos para os seus organismos de investimento coletivo em valores mobiliários à sociedade Santander Asset Management, S.A., SGIIC (“SAM SGIIC”) cuja sede se localiza em Espanha.

A SAM SGIIC dispõe de uma Política de Execução de Ordens formalmente estabelecida que cumpre com os requisitos definidos pelo normativo DMIF (Diretiva 2004/39/CE e as suas normas de aplicação e transposição).

As operações executam-se nas melhores condições, tendo em conta os seguintes fatores:

- a) **Preço:** Valor monetário expresso numericamente associado de um bem ou serviço, considerado como o que se poderia obter na negociação dos instrumentos financeiros nos diferentes centros de execução incluídos na presente política e que se forma pela oferta e procura, e portanto, implicitamente condicionado pelos agentes que contribuem para a sua formação. O preço pode variar entre os diferentes centros de execução disponíveis, para o mesmo instrumento financeiro, em função dos fatores de liquidez e volume (de oferta e procura).
- b) **Custos:** Medidas monetárias associadas à execução e/ou liquidação da ordem do cliente nos diferentes centros de execução incluídos na presente política e que são suportados diretamente pelo mesmo (e.g. custos de transação e corretagens, gastos dos centros de execução, das câmaras ou entidades de liquidação e compensação ou órgãos similares que cumpram estas funções, impostos ou taxas pagáveis em determinadas jurisdições, custos de conexão, etc.). A soma total dos custos a incorrer pelo cliente pode variar nos diferentes centros de execução disponíveis para o mesmo instrumento financeiro em função da aplicabilidade ou não da operação concreta de todos os conceitos de custos indicados e/ou do valor final dos mesmos.
- c) **Rapidez:** Tempo necessário para a execução da ordem do cliente num centro de execução específico, de entre os centros disponíveis para o instrumento financeiro concreto, desde a receção da ordem até à confirmação da execução, em circunstâncias *standard* de mercado. A rapidez pode variar entre os diferentes centros de execução disponíveis para um mesmo instrumento financeiro.
- d) **Probabilidade da execução e da liquidação:** Fatores relacionados com o conceito de liquidez, entendido como a profundidade de mercado existente no que diz respeito a um instrumento financeiro em concreto e consequência dos fatores preço e volume (de oferta e procura) nos diferentes centros de execução disponíveis, que

aumenta a probabilidade de que a ordem do cliente seja executada. A liquidez de um instrumento financeiro em concreto pode variar entre os diferentes centros de execução disponíveis como consequência da correlação com os fatores preço e volume (de oferta e procura, tal e como se define de seguida).

- e) **Volume:** Volume de oferta e procura para um instrumento financeiro em concreto nos centros de execução disponíveis que vai determinar a profundidade de mercado/liquidez existente nos mesmos e o preço a que se pode negociar estabelecendo a probabilidade de execução da ordem do cliente. O volume de um instrumento financeiro em concreto pode variar entre os diferentes centros de execução disponíveis como consequência da correlação com os fatores preço e liquidez (de oferta e procura).
- f) **Natureza da ordem:** Ordem de mercado, ordem limitada, etc. É responsabilidade do cliente, no momento de transmissão da ordem, especificar o tipo de ordem concreto de que se trata para que se possa dar às mesmas o tratamento mais adequado. Os restantes fatores indicados são igualmente aplicáveis neste caso.

1.5. Limites ao investimento e ao endividamento

A composição da carteira do OIC terá em conta o que na lei se encontra estabelecido e obedecerá designadamente às seguintes regras:

1. O OIC detém, no mínimo, 80% do seu valor líquido global investido, direta ou indiretamente, em obrigações, não podendo investir, direta ou indiretamente, em ações ordinárias.
2. A Entidade Gestora pode contrair empréstimos por conta do OIC, com a duração máxima de 120 dias, seguidos ou interpolados, num período de um ano e até ao limite de 10% do valor líquido global do OIC;
3. O OIC não pode adquirir mais de: (a) 10% dos títulos de dívida de um mesmo emitente; (b) 25% das unidades de participação de um mesmo organismo de investimento coletivo ou organismos de investimento alternativo; (c) 10% dos instrumentos do mercado monetário de um mesmo emitente;
4. Os limites *supra* referidos em 3. podem não ser aplicados, excecionalmente, nos termos do n.º 2 e 3 do artigo 175.º do Regime Geral dos Organismos Coletivos (“RGOIC”);
5. A Entidade Gestora não pode, por conta do OIC: (a) Onerar por qualquer forma os ativos do OIC, salvo para a realização das operações previstas nos artigos 173.º e 174.º do RGOIC; (b) Adquirir qualquer ativo objeto de garantias reais, penhora ou procedimentos cautelares; (c) Efetuar vendas a descoberto de valores mobiliários, instrumentos do mercado monetário ou outros instrumentos referidos nas alíneas c), e) e f) do n.º 1 do artigo 172.º do RGOIC; (d) Conceder créditos ou dar garantias;
6. O OIC não pode investir mais de 10% do seu valor líquido global em valores mobiliários e instrumentos do mercado monetário emitidos por uma mesma entidade, sendo que o conjunto dos valores mobiliários e instrumentos do mercado monetário que, por emitente, representem mais de 5% do valor líquido global do OIC, não pode ultrapassar 40% deste valor. Este último limite não é aplicável a depósitos e a transações sobre instrumentos financeiros derivados realizadas fora do mercado regulamentado e de sistema de negociação multilateral quando a contraparte for uma entidade sujeita a supervisão prudencial;
7. Os limites de 10% e de 40%, mencionados em 6. *supra*, são elevados, respetivamente, para 25% e 80% no caso de obrigações, nomeadamente hipotecárias, emitidas por uma instituição de crédito sediada num Estado Membro da União Europeia;

-
8. O limite de 10% é ainda elevado para 35% no caso de valores mobiliários e instrumentos do mercado monetário, emitidos ou garantidos por um Estado Membro, pelas suas autoridades locais ou regionais, por um terceiro Estado ou por instituições internacionais de carácter público a que pertençam um ou mais Estados Membros;
 9. Para o limite de 40% mencionado em 6. *Supra* não são considerados: (a) Obrigações, nomeadamente hipotecárias, emitidas por uma instituição de crédito sediada num Estado Membro da União Europeia; (b) Valores mobiliários e instrumentos do mercado monetário, emitidos ou garantidos por um Estado Membro, pelas suas autoridades locais ou regionais, por um terceiro Estado ou por instituições internacionais de carácter público a que pertençam um ou mais Estados Membros;
 10. Não obstante, o OIC não pode acumular um valor superior a 20% do seu valor líquido global em valores mobiliários, instrumentos do mercado monetário, depósitos e exposição a instrumentos financeiros derivados, negociados fora do mercado regulamentado e sistema de negociação multilateral junto da mesma entidade;
 11. Os limites previstos em 6. e 10. *supra* não podem ser cumulados e, por conseguinte os investimentos em valores mobiliários ou em instrumentos do mercado monetário emitidos pela mesma entidade, ou em depósitos ou instrumentos derivados constituídos junto desta mesma entidade não podem exceder na sua totalidade, 35% dos ativos do OIC;
 12. O OIC pode investir até 20% do seu valor líquido global em valores mobiliários e instrumentos do mercado monetário, emitidos por entidades que se encontrem em relação de grupo;
 13. No caso de investimento em instrumentos financeiros derivados baseados num índice, os valores que o integram não contam para os efeitos dos limites *supra* identificados em 6. a 12.;
 14. O OIC não pode investir mais de 20% do seu valor líquido global em unidades de participação de um único organismo de investimento coletivo, bem como, mais de 30% do seu valor líquido global em unidades de participação de outros organismos de investimento coletivo que não sejam organismos de investimento coletivo em valores mobiliários, estabelecidos ou não em território nacional; Os ativos que integram estes organismos de investimento coletivo não contam para os efeitos dos limites por entidade mencionados *supra* em 6. a 12.;
 15. O investimento em unidades de participação pelo OIC, com o limite referido de 20%, só poderá ocorrer em organismos de investimento coletivo autorizados nos termos do RGOIC ou de legislação de um outro Estado Membro que transponha a Diretiva n.º 2009/65/CE do Parlamento Europeu e do Conselho, de 13 de julho de 2009, ou de outros organismos de investimento coletivo, estabelecidos ou não num estado membro desde que: (a) Sejam organismos de investimento coletivo que invistam num dos ativos mencionados na Secção I do Capítulo II, Título III do RGOIC; (b) Sejam autorizados ao abrigo da legislação que os sujeite a um regime de supervisão que a Comissão do Mercado de Valores Mobiliários considere equivalente à prevista no RGOIC, e que esteja assegurada a cooperação com as autoridades competentes para a supervisão; (c) Assegurem aos participantes um nível de proteção equivalente ao previsto no RGOIC, nomeadamente no que se refere a segregação de ativos, contratação e concessão de empréstimos e vendas a descoberto de valores mobiliários e instrumentos do mercado monetário; (d) elaborem relatório e contas anual e semestral que permitam uma avaliação do seu ativo e passivo, bem como das suas receitas e operações, e; (e) Não possam, nos

-
- termos dos respetivos documentos constitutivos, investir mais de 10% dos seus ativos em unidades de participação de outros organismos de investimento coletivo;
16. O OIC pode investir:
- Em valores mobiliários e instrumentos do mercado monetário: (1) admitidos à negociação ou negociados em mercado regulamentado de Estado Membro na aceção dos artigos 199.º e 209.º do Código dos Valores Mobiliários, ou em outro mercado regulamentado de um Estado Membro com funcionamento regular, reconhecido e aberto ao público; (2) Admitidos à negociação ou negociados num outro mercado regulamentado de país terceiro com funcionamento regular, reconhecido e aberto ao público, desde que a escolha desse mercado seja autorizada pela Comissão do Mercado de Valores Mobiliários ou esteja prevista nos documentos constitutivos;
 - Em valores mobiliários recentemente emitidos, desde que as condições de emissão incluam o compromisso de que é apresentado o pedido de admissão à negociação, num dos mercados referidos *supra*, no presente ponto, e desde que tal admissão seja obtida no prazo de um ano a contar da data da emissão;
 - Em unidades de participação, nos termos mencionados em 15.;
 - Em depósitos bancários à ordem ou a prazo, não superior a 12 meses, suscetíveis de mobilização antecipada, junto de instituições de crédito com sede em Estado Membro ou num país terceiro, desde que, neste caso, sujeitas a normas prudenciais equivalentes às que constam do direito da União Europeia;
 - Em instrumentos financeiros derivados negociados nos mercados regulamentados, mencionados em a) *supra*, ou instrumentos financeiros derivados transacionados fora de mercado regulamentado e de sistema de negociação multilateral, nos termos mencionados em i), ii) e iii) da alínea e) do n.º1 do artigo 172.º do RGOIC.
17. O OIC pode investir até 10% do seu valor líquido global em valores mobiliários e instrumentos do mercado monetário diferentes dos referidos em 16. *Supra*, salvo metais preciosos ou certificados representativos destes.

1.6. Características especiais do OIC

Este OIC apresenta um elevado nível de liquidez, investindo maioritariamente em obrigações de taxa fixa de emitentes soberanos da Zona Euro cotadas em mercados da União Europeia, com ampla liquidez e denominadas em Euros.

Descrição dos riscos materialmente relevantes:

- Risco Operacional:** O OIC está exposto ao risco de perdas que resultem nomeadamente de erro humano, falhas no sistema ou valorização incorreta dos ativos subjacentes.
- Risco de Crédito:** O investimento em obrigações tem inerente um risco de crédito relativo a cada emitente e/ou emissão. O reembolso do capital investido na maturidade, bem como o pagamento de cupões depende do bom cumprimento das responsabilidades dos emitentes das obrigações. No caso de incumprimento por parte dos emitentes (nomeadamente em caso de insolvência) o participante poderá registar uma perda significativa do capital inicialmente investido.
- Risco de Mercado:** O risco de mercado é um risco genérico que advém do investimento em qualquer tipo de ativo. A valorização dos ativos depende particularmente da evolução dos mercados financeiros, bem como da evolução económica dos emitentes, que por sua vez, são influenciados pela situação geral da

economia mundial e por circunstâncias políticas e económicas inerentes a cada país. Em particular os investimentos implicam:

- i. Risco de mercado proveniente do investimento em ações: O mercado acionista apresenta genericamente uma volatilidade elevada, o que implica que os preços dos ativos possam oscilar de forma significativa.
 - ii. Risco de taxa de juro: As flutuações das taxas de juro afetam o preço das obrigações. Os preços das obrigações variam em sentido contrário ao da variação das taxas de juro. Desta forma, caso se verifique uma subida das taxas de juro, os preços das obrigações sofrerão uma desvalorização. Inversamente, uma descida das taxas de juro determinará uma valorização das obrigações. A sensibilidade da variação do preço das obrigações a flutuações na taxa de juro será tanto maior quanto mais longo for o seu prazo de vencimento.
 - iii. Risco de taxa de câmbio: Como consequência do investimento em ativos denominados em divisas distintas da divisa de referência do OIC, assume-se um risco que deriva das flutuações nas taxas de câmbio.
- d. Risco de investimento em países emergentes: O investimento em mercados emergentes pressupõe maior volatilidade que o investimento em mercados desenvolvidos. Alguns destes países podem ter governos relativamente instáveis, economias sustentadas num número reduzido de sectores de atividade e mercado de valores com muito pouca liquidez (volumes negociados baixos e volatilidade alta dos preços). O risco de nacionalização ou expropriação de ativos, de instabilidade social, política e económica é superior nestes países face a países desenvolvidos.
 - e. Risco de investimento em instrumentos financeiros derivados: A utilização de instrumentos financeiros derivados, incluindo a cobertura de investimentos em *cash*, também pressupõe riscos, tal como a possibilidade de que haja uma correlação imperfeita entre o movimento do valor dos contratos de derivados e dos subjacentes, objeto da cobertura, o que pode implicar a não obtenção do resultado previsto inicialmente. O investimento em instrumentos financeiros derivados comporta riscos adicionais face a investimento em *cash*, uma vez que implicam alavancagem, o que os torna particularmente sensíveis a variações de preço do subjacente e pode multiplicar as perdas no valor da carteira.
 - f. Risco de seleção de investimentos: A seleção dos organismos de investimento coletivo subjacentes obedece a um rigoroso processo de análise e avaliação dos mesmos (*Due dilligence*). Este processo abrange, entre outros, aspetos muito concretos como estratégias e processos de investimento, construção de carteiras, controlo de risco, risco das entidades gestoras dos organismos de investimento coletivo em análise, capacidade e experiência dos gestores, análise quantitativa e de documentação legal. Os processos de *Due dilligence* são revistos periodicamente e complementados com visitas às entidades gestoras dos organismos de investimento coletivo subjacentes.
 - g. Risco Fiscal: Uma alteração adversa do regime fiscal poderá diminuir a remuneração potencial dos ativos do OIC.

2. Instrumentos financeiros derivados, reportes e empréstimos

2.1. Derivados

A Entidade Gestora, para efeitos de cálculo de exposição global a instrumentos financeiros derivados, adota a abordagem baseada nos compromissos prevista no artigo 17º do Regulamento da Comissão do Mercado de Valores Mobiliários nº 2/2015.

O OIC está sujeito ao risco associado aos ativos que integram a sua carteira, variando o valor da unidade de participação em função desse fato.

O OIC poderá recorrer à utilização de instrumentos financeiros derivados quer com o objetivo de proceder à cobertura do risco financeiro do OIC, quer com o objetivo de aumentar a exposição ao risco da respetiva carteira, limitando-se, neste caso, a 10% do valor líquido global do OIC.

Como risco financeiro entende-se:

- Risco de variação de preços dos ativos que compõem a carteira;
- Risco de variação das taxas de juro de curto prazo ou de longo prazo que se traduz em risco de reinvestimento dos organismos de investimento coletivo em cada momento aplicados;
- Risco de flutuações cambiais, que se traduz em alterações no valor das posições em moeda estrangeira, quando convertidas em euros.

O OIC poderá utilizar os seguintes instrumentos financeiros derivados:

- Contratos de futuros 10 yr Bund, 5 yr Bobl, 2 yr Schatz;
- Outros futuros e opções padronizados sobre taxas de juro ou taxas de câmbio;
- *Caps*, *Floors* e *Collars* sobre taxas de juro;
- *Forwards* cambiais e de taxa de juro;
- *Swaps* cambiais de curto prazo e *swaps* de longo prazo de taxa de juro ou de taxa de juro e taxa de câmbio;
- Derivados para a cobertura de riscos de crédito, designadamente “*Credit Default Swaps*”.

Os instrumentos financeiros derivados cotados deverão ser negociados em Bolsas e mercados regulamentados da União Europeia. Acessoriamente poderá investir ainda nos mercados CBOT, EUREX, Hong Kong Futures Exchange, Tokyo International Financial Futures Exchange e LIFFE.

O OIC poderá ainda transacionar instrumentos financeiros derivados fora de mercado regulamentado e de sistema de negociação multilateral desde que:

- i. Os ativos subjacentes sejam abrangidos pelo número 1 do artigo 172º do RGOIC, instrumentos financeiros que possuam pelo menos uma característica desses ativos, ou sejam índices financeiros, taxas de juro, de câmbio ou divisas nos quais o OIC possa efetuar as suas aplicações, nos termos dos documentos constitutivos;
- ii. As contrapartes nas operações sejam instituições autorizadas e sujeitas a supervisão prudencial, de acordo com critérios definidos pela legislação da União Europeia, ou sujeitas a regras prudenciais equivalentes; e
- iii. Os instrumentos estejam sujeitos a avaliação diária fiável e verificável e possam ser vendidos, liquidados ou encerrados a qualquer momento pelo seu justo valor, por iniciativa do OIC.

A exposição do OIC ao risco de uma contraparte numa transação de instrumentos financeiros derivados fora de mercado regulamentado e de sistema de negociação multilateral não pode ser superior a:

- a) 10% do seu valor líquido global, quando a contraparte for uma instituição de crédito com a sua sede estatutária num Estado-membro ou, caso tenha a sua sede estatutária num país terceiro, estar sujeita a normas prudenciais que a Comissão do Mercado de

-
- Valores Mobiliários considere equivalentes às previstas na legislação da União Europeia;
- b) 5% do seu valor líquido global, nos restantes casos.

A exposição total do OIC não pode exceder 100% do seu valor líquido global.

2.2 Reportes e empréstimos

A Entidade Gestora não irá realizar operações de reporte e empréstimo de valores por conta do OIC.

3. Valorização dos ativos

3.1. Momento de referência da valorização

O valor da unidade de participação é calculado diariamente nos dias úteis e determina-se pela divisão do valor líquido global do OIC pelo número de unidades de participação em circulação. O valor líquido global do OIC é apurado deduzindo à soma dos valores que o integram o montante de comissões e encargos suportados até ao momento da valorização da carteira.

As 17 horas representam o momento relevante do dia, para:

- Efeitos da valorização dos ativos que integram o património do OIC;
- A determinação da composição da carteira que irá ter em conta todas as transações efetuadas, em Portugal e no estrangeiro, até esse momento.

O critério para efeitos de valorização dos ativos cotados ou negociados em mercado regulamentado são os descritos no ponto seguinte.

3.2. Regras de valorimetria e cálculo do valor da unidade de participação

A valorização dos ativos que compõem a carteira do OIC será efetuada de acordo com as seguintes regras:

Instrumentos financeiros negociados em mercado regulamentado

- a) Encontrando-se admitidos à negociação em mais do que um mercado regulamentado, o valor a considerar na avaliação dos instrumentos financeiros reflete o preço praticado no mercado onde os mesmos são normalmente transacionados pela Entidade Gestora.
- b) Para a valorização de instrumentos financeiros negociados em mercado regulamentado, será tomada como referência a cotação de fecho ou o preço de referência divulgado pela Entidade Gestora do mercado onde os valores se encontram cotados do dia da valorização ou o último preço conhecido quando aqueles não existam.
- c) Para os instrumentos financeiros não representativos de dívida, caso os preços praticados em mercado regulamentado não sejam considerados representativos, a Entidade Gestora adota critérios que tenham por base o valor das ofertas de compra firmes ou, na impossibilidade da sua obtenção, o valor médio das ofertas de compra difundidas através de entidades especializadas, apenas sendo elegíveis: (i) as ofertas

de compra firmes de entidade que não se encontrem em relação de domínio ou de grupo, nos termos previstos no artigo 20.º e 21 do Código dos Valores Mobiliários, com a Entidade Gestora; (ii) As médias não incluam valores resultantes de ofertas das entidades que se encontrem em relação de domínio ou de grupo ou, cuja composição e critérios de ponderação sejam conhecidos. Na impossibilidade de aplicação dos critérios mencionados supra, a Entidade Gestora recorre a modelos de avaliação independentes, utilizados e reconhecidos nos mercados financeiros, desde que esteja assegurado que os pressupostos utilizados na avaliação têm aderência a valores de mercado.

- d) Para os valores representativos de dívida cotados em bolsas ou mercados regulamentados, caso os preços praticados em mercado não sejam considerados representativos, a Entidade Gestora adota critérios que têm por base o valor das ofertas de compra firmes ou, na impossibilidade da sua obtenção, o valor médio das ofertas de compra difundidas através de entidades especializadas, nomeadamente através do sistema *Bloomberg*, desde que as mesmas não incluam valores resultantes de ofertas de entidades que se encontrem em relação de domínio ou de grupo com a Entidade Gestora e cuja composição e critérios de ponderação sejam conhecidos.
- e) No caso de não existir cotação ou preço de referência no próprio dia da valorização, será considerada a última cotação de fecho ou o preço de referência conhecido desde que os mesmos se tenham verificado nos quinze dias anteriores ao dia da valorização.
- f) Tratando-se de instrumentos do mercado monetário, sem instrumentos financeiros derivados incorporados, que distem menos de 90 dias do prazo de vencimento, pode a Entidade Gestora considerar para efeitos de avaliação o modelo do custo amortizado, desde que:
 - i. Os instrumentos do mercado monetário possuam um perfil de risco, incluindo riscos de crédito e de taxa de juro, reduzido;
 - ii. A detenção dos instrumentos do mercado monetário até à maturidade seja provável ou, caso esta situação não se verifique, seja possível em qualquer momento que os mesmos sejam vendidos e liquidados pelo seu justo valor;
 - iii. Se assegure que a discrepância entre o valor resultante do método do custo amortizado e o valor de mercado não é superior a 0,5%.
- g) Para a valorização de instrumentos derivados, será tomado o preço de referência divulgado pela entidade gestora do mercado onde se encontram admitidos à negociação.
- h) São equiparados a instrumentos financeiros não negociados em mercado regulamentado, para efeitos de avaliação, os instrumentos financeiros negociados em mercado regulamentado, que não sejam transacionados nos 15 dias que antecedem a respetiva avaliação.

Instrumentos financeiros não negociados em mercado regulamentado

- a) A valorização de instrumentos financeiros em processo de admissão a um mercado regulamentado terá por base a avaliação de instrumentos financeiros da mesma espécie, emitidos pela mesma entidade e que se encontrem admitidos à negociação, tendo em conta as características de fungibilidade e liquidez entre as emissões.
- b) Para a avaliação de instrumentos financeiros não negociados em mercado regulamentado, os critérios utilizados pela Entidade Gestora consideram toda a informação relevante sobre o emitente e as condições de mercado vigentes no momento de referência da avaliação e têm em conta o justo valor desses instrumentos. A Entidade Gestora adota critérios que têm por base o valor das ofertas de compra firmes ou, na impossibilidade da sua obtenção, o valor médio das

ofertas de compra difundidas através de entidades especializadas, nomeadamente através do sistema *Bloomberg*, desde que as mesmas não incluam valores resultantes de ofertas de entidades que se encontrem em relação de domínio ou de grupo com a Entidade Gestora e cuja composição e critérios de ponderação sejam conhecidos.

- c) Na impossibilidade de aplicação do referido, recorrer-se-á a modelos de avaliação independentes, utilizados e reconhecidos nos mercados financeiros, assegurando-se que os pressupostos utilizados na avaliação têm aderência a valores de mercado.
- d) A valorização das unidades de participação dos organismos de investimento coletivo refletirá o último valor divulgado pela respetiva Entidade Gestora.
- e) A data de referência considerada para efeitos de avaliação de instrumentos financeiros não negociados em mercado regulamentado não dista mais de 15 dias da data de cálculo do valor das unidades de participação.

Valorização cambial

Os ativos denominados em moeda estrangeira serão avaliados em função das últimas cotações conhecidas, no momento de referência de valorização da carteira, divulgadas pelo Banco de Portugal ou por agências internacionais de informação financeira mundialmente reconhecidas, como sejam a *Reuters* ou o *Bloomberg*.

4. Comissões e encargos a suportar pelo OIC

Tabela de custos imputáveis ao OIC Ano – 2015

Encargos	Valor	% VLGF
Comissão de Gestão Fixa	240 701	0,50%
Comissão de Depósito	16 849	0,04%
Taxa de Supervisão	7 655	0,02%
Custos de Auditoria	2 338	0,00%
Encargos outros OIC	-	0,00%
Outros Custos Correntes	-	0,00%
TOTAL	267 543	
TAXA DE ENCARGOS CORRENTES		0,56%

Tabela Atual de custos

Custos	% da Comissão
Imputáveis diretamente ao participante	
Comissão de Subscrição	0,00%
Comissão de Transferência	0,00%
Comissão de Resgate	Por período inferior ou igual a 15 dias – 1%. Por um período superior a 15 dias – 0%.
Imputáveis diretamente ao OIC	
Comissão de Gestão (Taxa Anual Nominal)	
Componente Fixa	0,5%
Componente Variável	0,00%

Comissão de Depósito (Taxa Anual Nominal)	0,035%
Taxa de Supervisão (Mensal)	0,0133‰
Outros Custos (os custos de transação não são incluídos para efeitos de cálculo da Taxa Encargos Correntes).	taxa de bolsa, corretagem, liquidação, custos associados ao ROC

4.1. Comissão de gestão

- a) Valor da comissão: 0.5% ao ano.
- b) Calculada diariamente sobre o património líquido global do OIC.
- c) Condições de cobrança: é cobrada mensal e postecipadamente no 5º dia útil do mês seguinte.

4.2. Comissão de depósito

- a) Valor da comissão: 0.035% ao ano.
- b) Calculada diariamente sobre o património líquido global do OIC.
- c) Condições de cobrança: é cobrada mensal e postecipadamente no 5º dia útil do mês seguinte.

4.3. Outros encargos

As despesas relativas à compra e venda de valores em mercado primário e secundário e impostos que incidam ou venham a incidir sobre estas despesas são por conta do OIC, bem como os montantes devidos a título de taxa de supervisão da Comissão do Mercado de Valores Mobiliários e os custos emergentes das auditorias exigidas pela legislação em vigor.

5. Política de distribuição de rendimentos

Os rendimentos do OIC provêm dos proveitos líquidos das suas aplicações e das mais-valias realizadas deduzidos os encargos em que o OIC incorre.

O OIC é de capitalização, não procedendo à distribuição de rendimentos.

CAPÍTULO III UNIDADES DE PARTICIPAÇÃO E CONDIÇÕES DE SUBSCRIÇÃO, TRANSFERÊNCIA, RESGATE OU REEMBOLSO

1. Características gerais das unidades de participação

1.1. Definição

O património do OIC é representado por partes, sem valor nominal, designadas por unidades de participação, as quais conferem direitos idênticos aos participantes.

1.2. Forma de representação

As unidades de participação adotam a forma escritural e são fracionadas, para efeitos de subscrição e de resgate.

2. Valor da unidade de participação

2.1. Valor inicial

O valor da unidade de participação, para efeitos de constituição do OIC, foi de 4,98 Euros.

2.2. Valor para efeitos de subscrição

O valor da unidade de participação é o valor conhecido e divulgado no dia útil posterior à data do pedido de subscrição. Deste modo, as ordens de subscrição serão efetuadas a preço desconhecido.

2.3. Valor para efeitos de resgate

O valor da unidade de participação é o valor conhecido e divulgado no dia útil subsequente à do respetivo pedido. Deste modo, as ordens de resgate serão efetuadas a preço desconhecido.

3. Condições de subscrição e de resgate

3.1. Períodos de subscrição e resgate

Os pedidos efetuados depois das 15h30 através da banca telefónica Superlinha, ou através da Internet, no *site* do Banco Santander Totta, são considerados como pedidos efetuados no dia útil seguinte.

Os pedidos efetuados através da Internet, no *site* do Banco Best bem como no site do Banco Activobank depois das 15h30, serão considerados como pedidos efetuados no dia útil seguinte.

3.2. Subscrições e resgates em espécie ou numerário

As subscrições e resgates são sempre efetuados em numerário.

4. Condições de subscrição

4.1. Mínimos de subscrição

O valor mínimo, quer para a primeira subscrição, quer para as subscrições subsequentes, será o equivalente ao número de unidades de participação que corresponder a € 500.

4.2. Comissões de subscrição

Não existe comissão de subscrição.

4.3. Data da subscrição efetiva

A subscrição efetiva, ou seja, a emissão da unidade de participação, só se realiza no dia útil seguinte ao pedido de subscrição, quando a importância correspondente ao preço de emissão é paga pelo subscritor e é integrada no ativo do OIC.

5. Condições de resgate

5.1. Comissões de resgate

Haverá lugar a uma comissão de resgate, variável em função do período de permanência no OIC:

- até 15 por um período inferior ou igual a 15 dias – 1%
- mais de 15 dias – isento de comissão

O critério de seleção das unidades de participação objeto de resgate em função da antiguidade da subscrição é o «FIFO», ou seja, as primeiras unidades a serem subscritas são as primeiras a serem resgatadas.

O eventual aumento das comissões de resgate só se aplica às subscrições efetuadas após a entrada em vigor da respetiva alteração aprovada pela Comissão do Mercado de Valores Mobiliários.

5.2. Pré-aviso

A data para efeitos de pagamento dos pedidos de resgate das unidades de participação será de 3 dias úteis após a data do respetivo pedido.

Os pagamentos feitos aos participantes serão efetuados por crédito das respetivas contas junto das entidades colocadoras.

6. Condições de suspensão das operações de subscrição e resgate das unidades de participação

- a) Esgotados os meios líquidos detidos pelo OIC e o recurso ao endividamento nos termos legal e regulamentarmente estabelecidos, quando os pedidos de resgate de unidades de participação excederem, num período não superior a 5 dias, 10% do valor líquido global do OIC, a Entidade Gestora poderá mandar suspender as operações de resgate.
- b) No caso referido na alínea anterior, a suspensão do resgate não determina a suspensão simultânea da subscrição, podendo esta apenas efetuar-se mediante declaração escrita do participante, ou noutra suporte de idêntica fiabilidade, de que tomou conhecimento prévio da suspensão do resgate.
- c) Obtido o acordo do depositário, a Entidade Gestora pode ainda suspender as operações de subscrição, emissão ou de resgate de unidades de participação quando:
 - i. Ocorram situações excecionais suscetíveis de pôr em risco os legítimos interesses dos investidores;
 - ii. Desde que comunique justificadamente à Comissão do Mercado de Valores Mobiliários a sua decisão.
- d) Verificada a suspensão, nos termos anteriormente mencionados, a Entidade Gestora divulga de imediato um aviso, em todos os locais e meios utilizados para a

comercialização e divulgação das unidades de participação, indicando os motivos da suspensão e a sua duração.

- e) A Comissão do Mercado de Valores, pode determinar, nos dois dias seguintes à receção da comunicação descrita na alínea c) ii) supra, o prazo aplicável à suspensão caso discorde da decisão da Entidade Gestora.
- f) A Comissão do Mercado e dos Valores Mobiliários pode por sua iniciativa, quando ocorram circunstâncias excepcionais e sempre que o interesse dos participantes o aconselhe, determinar a suspensão da emissão ou do resgate das respetivas unidades de participação, bem como determinar o respetivo levantamento. A suspensão e o seu levantamento, tem efeitos imediatos, aplicando-se a todos os pedidos de emissão e de resgate que, no momento de notificação da Comissão do Mercado e dos Valores Mobiliários à Entidade Gestora, não tenham sido satisfeitos.

CAPÍTULO IV DIREITOS E OBRIGAÇÕES DOS PARTICIPANTES

Os participantes têm direito nomeadamente a:

- a) Receber as informações fundamentais destinadas aos investidores (IFI) antes da subscrição do OIC, qualquer que seja a modalidade de comercialização do OIC;
- b) Obter o prospeto completo e os relatórios e contas anual e semestral, sem qualquer encargo, junto da Entidade Gestora, do depositário e das entidades comercializadoras, qualquer que seja a modalidade de comercialização do OIC;
- c) Subscrever e resgatar as unidades de participação nos termos da lei e das condições constantes dos documentos constitutivos do OIC. Nos casos em que se verifique um aumento global das comissões de gestão e de depósito a suportar pelo OIC ou uma modificação significativa da política de investimentos e da política de distribuição de rendimentos, os participantes poderão proceder ao resgate das unidades de participação sem pagar a respetiva comissão até à entrada em vigor das alterações;
- d) Receber o valor correspondente ao resgate e a sua quota-parte do OIC em caso de liquidação do mesmo;
- e) A ser ressarcidos pela Entidade Gestora dos prejuízos sofridos em consequência de erros ocorridos no processo de valorização do património do OIC, no cálculo e na divulgação do valor da unidade de participação, sem prejuízo do exercício do direito de indemnização que lhe seja reconhecido, nos termos gerais de direito, nomeadamente quanto à cobrança de juros compensatórios, sempre que se verifiquem, cumulativamente, as seguintes condições:
 - i. A diferença entre o valor que deveria ter sido apurado e o valor efetivamente utilizado nas subscrições e resgates seja igual ou superior, em termos acumulados a 0,5%;
 - ii. O prejuízo sofrido, por participante, seja superior a €5.Para este efeito concorrem todos os erros que não se encontrem regularizados à data da última situação de erro detetada.
- f) A ser ressarcidos igualmente pela Entidade Gestora, nos termos referidos no ponto acima, em virtude de erros ocorridos na realização de operações por conta do OIC ou na imputação das operações de subscrição e resgate ao património do OIC, designadamente pelo processamento intempestivo das mesmas.
- g) A serem informados individualmente designadamente nas seguintes situações: liquidação e fusão de OIC, aumento de comissões gestão e depósito, modificação significativa de política de investimentos, da política de rendimentos e do prazo de cálculo ou divulgação do valor das unidades de participação, substituição da Entidade Gestora ou depositário e alteração dos titulares da maioria do capital social da

Entidade Gestora. A comunicação poderá ser feita em suporte papel ou em outro suporte duradouro, desde que para efeitos de comunicação com o OIC o participante disponibilize um endereço de correio eletrónico.

- h) A receberem, com uma periodicidade mínima mensal, um extrato que contenha, nomeadamente, o número de unidades de participação detidas, o seu valor e o valor total do investimento.
- i) A subscrição de unidades de participação implica a aceitação do disposto nos documentos constitutivos do OIC, obrigando-se os participantes a respeitar os mesmos, e confere à Entidade Gestora os poderes necessários para realizar os atos de administração do OIC.

CAPÍTULO V CONDIÇÕES DE LIQUIDAÇÃO DO OIC

Fundada no interesse dos participantes, e atenta às circunstâncias, especialmente no que se refere às condições de mercado, a Entidade Gestora poderá proceder à liquidação e partilha do OIC, mediante comunicação prévia à Comissão do Mercado de Valores Mobiliários, procedendo, ainda, à publicação de um aviso no sistema de difusão de informação da Comissão do Mercado de Valores Mobiliários (*www.cmvv.pt*), contendo a indicação do prazo previsto para a conclusão do processo de liquidação. Este prazo não poderá exceder quinze dias úteis, salvo autorização da Comissão do Mercado de Valores Mobiliários que conceda um prazo superior.

A decisão de liquidação determina a imediata suspensão das subscrições e dos resgates do OIC, devendo a Entidade Gestora promover a afixação, nos balcões do depositário e nos outros locais de comercialização das unidades de participação do OIC, de um aviso destinado a informar o público sobre a situação de suspensão e sobre a data prevista para encerramento da liquidação.

O prazo previsto para pagamento aos participantes não excederá em cinco dias úteis o prazo previsto para o resgate, salvo se a Comissão do Mercado de Valores Mobiliários autorizar um prazo superior.

Os participantes do OIC não poderão exigir a respetiva liquidação ou partilha.

O OIC poderá ainda ser liquidado no decurso de um processo compulsivo determinado pela Comissão do Mercado de Valores Mobiliários, nos termos da lei.

PARTE II INFORMAÇÃO ADICIONAL EXIGIDA NOS TERMOS DO ANEXO II, ESQUEMA A, PREVISTO NO N.º 2 DO ARTIGO 158º DO REGIME GERAL

CAPÍTULO I OUTRAS INFORMAÇÕES SOBRE A ENTIDADE RESPONSÁVEL PELA GESTÃO E OUTRAS ENTIDADES

1. Outras informações sobre a entidade responsável pela gestão

a) Órgãos sociais:

Órgão de Administração

Presidente: Joaquim António Aires Mateus de Calça e Pina

Vogais: José Manuel Neves
Filipe Miguel Biscaia Dantas de Azeredo Perdigão

Órgão de Fiscalização

- Conselho Fiscal:

Presidente: Baker Tilly, PG & Associados, SROC, S.A., representada por
António Paulino Assucarinho Pires dos Reis
Vogais: Rita Sofia Felício Arsénio do Sacramento Areias
Floriano Manuel Moleiro Tocha
Suplente: Paulo Jorge Duarte Gil Galvão André

- Revisor Oficial de Contas:

—PricewaterhouseCoopers & Associados, Sociedade de Oficiais de
Contas, Lda.

Assembleia-geral

Presidente: António Miguel Leonetti Terra da Motta
Secretário: Raquel João Branquinho Nunes Garcia

Principais funções exercidas pelos membros do órgão de administração fora da Entidade Gestora:

JOAQUIM ANTÓNIO AIRES MATEUS DE CALÇA E PINA

◊ SANTANDER PENSÕES – Sociedade Gestora de Fundos de Pensões, S.A	Presidente do Conselho de Administração
---	--

JOSÉ MANUEL NEVES

◊ SANTANDER PENSÕES – Sociedade Gestora de Fundos de Pensões, S.A	Vogal do Conselho de Administração
---	------------------------------------

b) Relações de grupo

- A Entidade Gestora Santander Asset Management – Sociedade Gestora de Fundos de Investimento Mobiliário SA, é detida a 100% pelo Banco Santander SA..
- A Entidade Gestora Santander Asset Management – Sociedade Gestora de Fundos de Investimento Mobiliário SA, o banco depositário e entidade comercializadora Banco Santander Totta, fazem parte do Grupo Santander.

c) Outros organismos de investimento coletivo geridos pela Entidade Gestora – Anexo I ao presente prospeto

d) Identificação dos proveitos natureza não pecuniária

Não existem quaisquer proveitos de natureza não pecuniária.

e) Contacto para esclarecimentos sobre quaisquer dúvidas relativas ao OIC:

Rua da Mesquita, 6 – 1070-238 Lisboa – Tel: 21 370 40 00 Fax: 21 370 58 78

2. Consultores de investimento

Não existe qualquer contrato de consultoria de investimento para o presente OIC.

3. Auditor

BDO & Associados, SROC, Lda., com sede na Avenida da Republica, n.º 50 – 1.º andar, 1069-211 Lisboa, representada pelo Dr. João Guilherme Melo de Oliveira, ROC n.º 873.

4. Autoridade de Supervisão

Comissão do Mercado de Valores Mobiliários – Rua Laura Alves, n.º 4, 1050-138, Lisboa. Tel: 21 317 7000, fax: 21 3537077.

CAPÍTULO II DIVULGAÇÃO DE INFORMAÇÃO

1. Valor da unidade de participação

O valor diário da unidade de participação é divulgado diariamente em todos os locais e através dos meios utilizados para a comercialização do OIC, designadamente a Internet. – www.santandertotta.pt, www.bancobest.pt, www.activobank7.pt.

É ainda publicado diariamente no sistema de difusão de informação da Comissão do Mercado de Valores Mobiliários. – www.cmvm.pt

2. Consulta da carteira

A composição da carteira do OIC é publicada trimestralmente no sistema de difusão de informação da Comissão do Mercado de Valores Mobiliários – disponível em www.cmvm.pt.

3. Documentação

- O prospeto completo, a informação fundamental destinada aos investidores (IFI) e os relatórios anual e semestral encontram-se à disposição dos interessados em todos os locais e meios de comercialização do OIC, bem como junto da Entidade Gestora e serão enviados sem encargos aos participantes que o requeiram.
- No prazo de quatro meses após o encerramento das contas anuais (31 de dezembro), a Santander Asset Management – Sociedade Gestora de Fundos de Investimento Mobiliário, S.A., publicará no sistema de difusão de informação da Comissão do Mercado de Valores Mobiliários (www.cmvm.pt), um aviso informando que o conjunto de documentos que integram o Relatório e Contas Anual dos organismos de

investimento coletivo, se encontra à disposição do público em todos os locais de comercialização.

- No prazo de dois meses após o encerramento das contas semestrais (30 de junho), a Santander Asset Management – Sociedade Gestora de Fundos de Investimento Mobiliário, S.A., procederá a sua divulgação através da forma *supra* descrita.
- Sem prejuízo do disposto *supra*, a Entidade Gestora atualizará o presente prospecto e a IFI até 10 dias úteis após o dia 30 de abril de cada ano, pelo menos no que respeita ao indicador sintético de risco e remuneração e à taxa de encargos correntes.

4. Relatório e contas

As contas anuais e semestrais do OIC são encerradas, respetivamente, com referência a 31 de dezembro e a 30 de junho e serão disponibilizadas, no primeiro caso, nos quatro meses seguintes e, no segundo, nos dois meses seguintes à data da sua realização.

CAPÍTULO III EVOLUÇÃO HISTÓRICA DOS RESULTADOS DO OIC

Rendibilidade e risco históricos

Evolução gráfica da rendibilidade

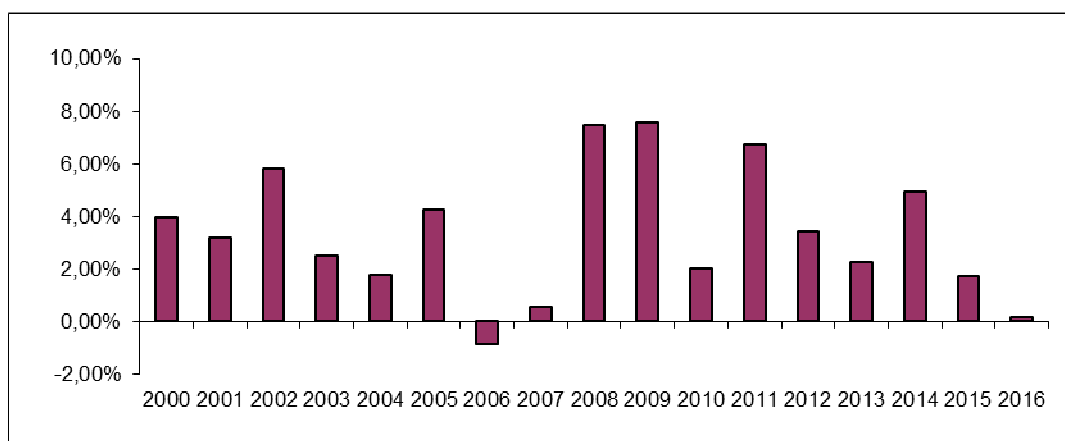

As rendibilidades divulgadas representam dados passados, não constituindo garantia de rendibilidade futura, porque o valor das unidades e participação pode aumentar ou diminuir em função do nível de risco que varia entre 1 (risco mínimo) e 7 (risco máximo).

Evolução gráfica do valor da unidade de participação

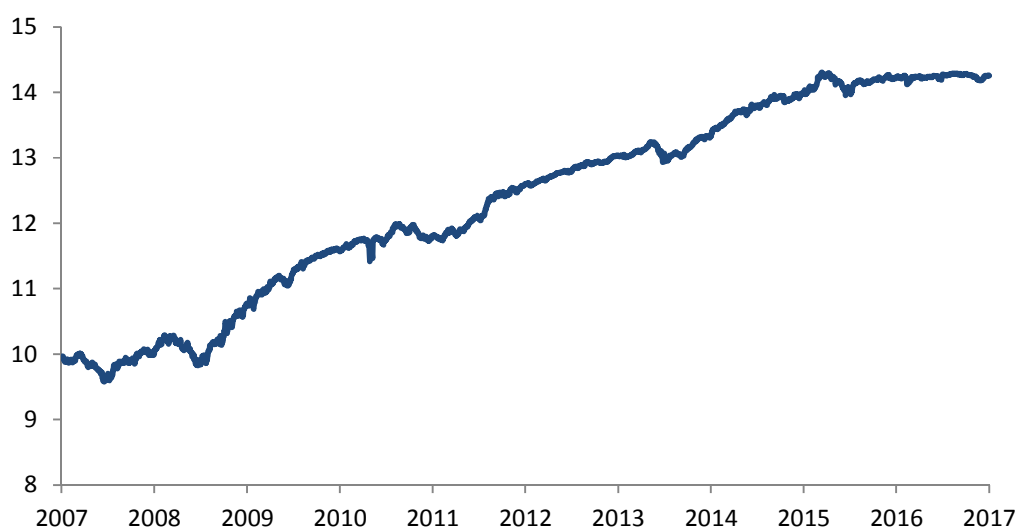

Quantificação das rendibilidades e do nível de risco

Ano	Rendibilidade	Risco	Classe de Risco
2005	4,26%	1,81%	2
2006	-0,87%	2,73%	3
2007	0,57%	3,22%	3
2008	7,48%	4,88%	3
2009	7,59%	3,04%	3
2010	2,03%	3,59%	3
2011	6,77%	1,95%	2
2012	3,42%	1,03%	2
2013	2,27%	1,65%	2
2014	4,95%	1,62%	2
2015	1,71%	2,07%	3
2016	0,19%	1,23%	2

Indicador Sintético de Risco

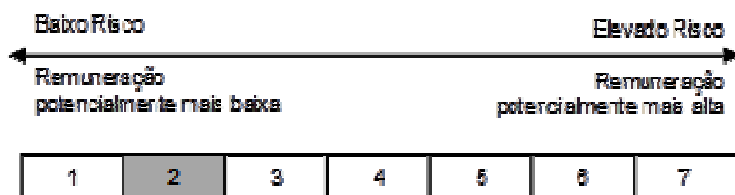

Os dados históricos, tais como utilizados no Indicador Sintético, podem não constituir uma indicação fiável do perfil de risco futuro do OIC. A categoria de risco e de remuneração indicada não é garantida nem é inalterável, podendo a categorização do OIC mudar com o tempo, sendo que a categoria mais baixa de risco não significa que se trate de um investimento isento de risco.

Este OIC encontra-se na categoria indicada por investir em obrigações de taxa fixa, com um mínimo de investimento de 80% em obrigações e pelo menos 90% dos ativos serão cotados em mercados da União Europeia.

CAPÍTULO IV - PERFIL DO INVESTIDOR A QUE SE DIRIGE O OIC

O OIC destina-se a investidores que assumam uma perspetiva de valorização do seu capital no médio/longo prazo, através de uma maior exposição ao risco de taxa de juro de longo prazo e, como tal, estejam na disposição de imobilizar as suas poupanças por um período recomendado superior a 1 ano, suportando as oscilações no valor da unidade de participação características neste tipo de organismos de investimento coletivo.

CAPÍTULO V - REGIME FISCAL

A descrição do regime fiscal aqui realizada não dispensa a consulta da legislação em vigor sobre a matéria nem constitui garantia de que tal informação se mantenha inalterada até à data do resgate/reembolso. Esta descrição assenta na interpretação da Entidade Gestora sobre o referido regime fiscal, podendo não coincidir com a interpretação realizada por outras entidades (nomeadamente a Autoridade Tributária).

Tributação do OIC

Imposto sobre o rendimento das Pessoas Coletivas (“IRC”)

O OIC é tributado, à taxa geral de IRC (21% em 2015), sobre o seu lucro tributável, o qual corresponde ao resultado líquido do exercício, deduzido dos rendimentos (e gastos) de capitais, prediais e mais-valias obtidas, bem como dos rendimentos, incluindo os descontos, e gastos relativos a comissões de gestão e outras comissões que revertam a seu favor.

O OIC está, ainda, sujeito às taxas de tributação autónoma em IRC legalmente previstas, mas encontra-se isento de qualquer derrama estadual ou municipal.

Adicionalmente, pode deduzir os prejuízos fiscais apurados aos lucros tributáveis, caso os haja, de um ou mais dos 12 períodos de tributação posteriores. A dedução a efetuar em cada um dos períodos de tributação não pode exceder o montante correspondente a 70% do respetivo lucro tributável.

Imposto de Selo

É devido, trimestralmente, Imposto do Selo sobre o ativo líquido global do OIC, à taxa de 0,0125%.

Tributação dos participantes

A tributação, ao abrigo do novo regime, incide apenas sobre a parte dos rendimentos gerados a partir de 1 de julho de 2015. Assim, a valia apurada no resgate ou transmissão onerosa da unidade de participação, bem como na liquidação do OIC, é dada pela diferença entre o valor de realização e o valor de aquisição/subscrição da unidade de participação, exceto quanto a unidade de participação adquiridas/subscritas antes de 1 de julho de 2015, em que a valia apurada no resgate ou transmissão onerosa da unidade de participação, é dada pela diferença entre o valor de realização e o valor da unidade de participação que reflita os preços de mercado de 30 de junho de 2015 (salvo, no caso das transmissões onerosas ou resgate da unidade de participação, bem como da liquidação do OIC, se o valor de aquisição tiver sido superior).

Pessoas singulares

- a) Residentes (i.e., titulares de unidades de participação ou participações sociais residentes em território português)
 - i. Rendimentos obtidos fora do âmbito de uma atividade comercial, industrial ou agrícola
Os rendimentos distribuídos pelo OIC e os rendimentos obtidos com o resgate de unidades de participação e que consistam numa mais-valia estão sujeitos a retenção na fonte, à taxa liberatória de 28%, podendo o participante optar pelo seu englobamento.

Os rendimentos obtidos com a transmissão onerosa de unidades de participação estão sujeitos a tributação autónoma, à taxa de 28%, sobre a diferença positiva entre as mais e as menos valias do período de tributação.

- ii. Rendimentos obtidos no âmbito de uma atividade comercial, industrial ou agrícola

Os rendimentos distribuídos pelo OIC estão sujeitos a retenção na fonte, à taxa de 28%, tendo a retenção na fonte a natureza de pagamento por conta do imposto devido a final.

Os rendimentos obtidos com o resgate e com a transmissão onerosa de unidades de participação concorrem para o lucro tributável, aplicando-se as regras gerais dos Códigos do IRC e do IRS.

- b) Não residentes sem estabelecimento estável

Os rendimentos de unidades de participação em organismos de investimento coletivo de valores mobiliários ou de participações sociais em sociedades de investimento mobiliário de que sejam titulares sujeitos passivos não residentes, sem estabelecimento estável em território português ao qual estes rendimentos sejam imputáveis, incluindo as mais-valias que resultem do respetivo resgate ou liquidação estão isentos de IRS.

Quando os titulares pessoas singulares sejam residentes em países sujeitos a um regime fiscal claramente mais favorável, os rendimentos decorrentes das unidades de participação são sujeitos a tributação, por retenção na fonte, a título definitivo, à taxa liberatória de 35%, sendo os rendimentos resultantes do resgate ou da transmissão onerosa de unidades de participação sujeitos a tributação à taxa de 28% (liberatória no caso do resgate, por tributação autónoma no caso da transmissão onerosa de unidades de participação), incidindo a tributação sobre o saldo líquido positivo entre as mais e as menos-valias.

Pessoas coletivas

- a) Residentes

Os rendimentos distribuídos pelo OIC estão sujeitos a retenção na fonte, à taxa de 25%, tendo o imposto retido a natureza de imposto por conta.

Por outro lado, os rendimentos obtidos com o resgate ou a transmissão onerosa das unidades de participação concorrem para o apuramento do lucro tributável, nos termos do Código do IRC.

No entanto, os rendimentos obtidos por pessoas coletivas isentas de IRC estão isentos de IRC, exceto quando auferidos por pessoas coletivas que beneficiem de isenção parcial e respeitem a rendimentos de capitais, caso em que os rendimentos distribuídos são sujeitos a retenção na fonte, com carácter definitivo, à taxa de 25%.

- b) Não residentes

Os rendimentos de unidades de participação em organismos de investimento coletivo em valores mobiliários ou de participações sociais em sociedades de investimento mobiliário, incluindo as mais-valias que resultem do respetivo resgate ou liquidação estão isentos de IRC.

A isenção *supra* referida não tem aplicação:

- i. No caso de titulares pessoas coletivas não residentes e com sede ou direção efetiva em países sujeitos a um regime fiscal claramente mais favorável, os rendimentos distribuídos pelo OIC estão sujeitos a tributação à taxa de 35%, por retenção na fonte, e os rendimentos resultantes do resgate ou da transmissão onerosa de unidades de participação são tributados à taxa de 25%.

-
- ii. No caso de titulares pessoas não residentes que sejam detidas, direta ou indiretamente, em mais de 25% por entidades ou pessoas singulares residentes em território nacional, os rendimentos decorrentes das unidades de participação estão sujeitos a tributação, por retenção na fonte, à taxa de 25% (taxa liberatória). Os rendimentos resultantes do resgate ou da transmissão onerosa de unidades de participação são tributados à taxa de 25%.

ANEXO I

Organismos de investimento coletivo sob gestão da Entidade Gestora a 31 de dezembro de 2016

Denominação	Tipo	Política de investimento	VLGF em euros	n.º de Participantes
Santander MultiTesouraria	Fundo de Investimento Mobiliário Aberto	Investe essencialmente em obrigações de taxa variável denominadas em euros e em depósitos bancários de elevada liquidez.	191 490 659	45 491
Santander MultiCrédito	Fundo de Investimento Mobiliário Aberto de Obrigações	Investe essencialmente em obrigações de dívida privada de taxa variável denominadas em Euros.	98 411 428	25 256
Santander MultiTaxa Fixa	Fundo de Investimento Mobiliário Aberto de Obrigações	Investe essencialmente em obrigações de dívida pública de taxa fixa de médio e longo prazo emitidas na zona Euro.	48 591 484	4 635
Santander Poupança Prudente FPR	Fundo de Investimento Alternativo Aberto de Poupança Reforma	A carteira será constituída essencialmente por instrumentos representativos de dívida pública e privada.	137 665 705	48 987
Santander Poupança Valorização FPR	Fundo de Investimento Alternativo Aberto de Poupança Reforma	A carteira será constituída essencialmente por instrumentos representativos de dívida pública e privada. No máximo cerca de 30% do organismo de investimento coletivo pode ser aplicado em ações.	49 735 157	11 077
Santander Global	Fundo de Investimento Mobiliário Aberto Flexível	Carteira diversificada com maior incidência para obrigações (taxa fixa e taxa variável), e ativos de curto prazo. Tendencialmente o organismos de investimento coletivo investirá cerca de 25% em ações.	114 971 341	11 883
Santander Carteira Alternativa	Fundo de Investimento Alternativo Mobiliário Aberto	Investe em Hedge Funds e Fundos de Hedge Funds que seguem diferentes estratégias.	1 546 762	22
Santander Ações Portugal	Fundo de Investimento Mobiliário Aberto de Ações	Investimento em ações de empresas portuguesas expressas em Euro e admitidas à cotação na Bolsa de Valores de Lisboa.	76 827 169	7 093

Santander PPA	Fundo de Investimento Aberto de Ações	Investimento em ações de empresas portuguesas expressas em Euro e admitidas à cotação na Bolsa de Valores de Lisboa.	1 537 456	234
Santander Ações Europa	Fundo de Investimento Mobiliário Aberto de Ações	Vocacionado para o investimento em ações de empresas europeias que deverão estar cotadas em Mercados de Cotações oficiais de um qualquer Estado-membro da EU, Suíça e Noruega.	61 313 829	2 858
Santander Ações América	Fundo de Investimento Mobiliário Aberto de Ações	Investe essencialmente em ações de empresas cotadas em bolsas de valores e mercados regulamentados dos EUA. Tendencialmente corre risco cambial.	42 721 335	2 142
Santander Ibérico Maio 2013	Fundo Alternativo Aberto de Obrigações	Pretende proporcionar rendimentos, numa base anual indexados a uma carteira composta por obrigações de dívida privada e dívida pública.	27 485 944	1 645
Santander Ibérico Premium Julho 2013	Fundo Alternativo Aberto de Obrigações	Pretende proporcionar rendimentos, numa base anual indexados a uma carteira composta por obrigações de dívida privada e dívida pública.	52 876 922	2 792
Santander Select Defensivo	Fundo de Investimento Mobiliário Aberto	Investimento focado em organismos de investimento coletivo de terceiros numa carteira de ativos diversificada para um horizonte de investimento de médio/longo prazo. A exposição à classe acionista situar-se-á entre 0% e 20%.	200 483 800	10 790
Santander Select Moderado	Fundo de Investimento Mobiliário Aberto	Investimento focado em organismos de investimento coletivo de terceiros numa carteira de ativos diversificada para um horizonte de investimento de médio/longo prazo. A exposição à classe acionista situar-se-á entre 20% e 40%.	126 246 993	6 336
Santander Select Dinâmico	Fundo de Investimento Mobiliário Aberto	Investimento focado em organismos de investimento coletivo de terceiros numa carteira de ativos diversificada para	49 376 985	2 904

		um horizonte de investimento de médio/longo prazo. A exposição à classe acionista situar-se-á entre 50% e 70%.		
Santander Private Defensivo	Fundo de Investimento Mobiliário Aberto	Investimento focado em organismos de investimento coletivo de terceiros numa carteira de ativos diversificada para um horizonte de investimento de médio/longo prazo. A exposição à classe acionista situar-se-á entre 0% e 20%.	107 048 569	554
Santander Private Moderado	Fundo de Investimento Mobiliário Aberto	Investimento focado em organismos de investimento coletivo de terceiros numa carteira de ativos diversificada para um horizonte de investimento de médio/longo prazo. A exposição à classe acionista situar-se-á entre 20% e 40%.	93 867 137	572
Santander Private Dinâmico	Fundo de Investimento Mobiliário Aberto	Investimento focado em organismos de investimento coletivo de terceiros numa carteira de ativos diversificada para um horizonte de investimento de médio/longo prazo. A exposição à classe acionista situar-se-á entre 50% e 70%.	12 203 050	123
Santander MultiActivos 0-30	Fundo de Investimento Mobiliário Aberto	Investimento focado em Obrigações e Ações do mercado europeu, com uma exposição à classe acionista entre 0% e 30%.	13 233 513	2 257
Santander MultiActivos 20-60	Fundo de Investimento Mobiliário Aberto	Investimento focado em Obrigações e Ações do mercado europeu, com uma exposição à classe acionista entre 20% e 60%.	3 748 744	665
Santander NovImovest	Fundo Imobiliário Aberto de Acumulação	Aquisição de Imóveis preferencialmente destinados a comércio ou serviços, tendo por finalidade principal o arrendamento dos mesmos.	330 891 758	3 750
LusImovest	Fundo Imobiliário Fechado de	Aquisição de Imóveis preferencialmente para desenvolvimento de	94 407 273	23

	Acumulação	projetos de construção e, ainda, para arrendamento, em especial quando destinados a comércio ou serviços.		
ImoRecuperação	Fundo Imobiliário Fechado de Acumulação	Privilegia a aquisição, gestão e revenda de imóveis em situações judiciais ou pré-judiciais de processo executivo, dação em pagamento ou outras situações semelhantes.	6 239 716	1